

武汉大学图书馆
Wuhan University Library

多维资源组织与部门协调管理在名师库建设的探索 ——武汉大学名师库的实践

武汉大学图书馆 宋登汉
2014.05

武汉大学图书馆
Wuhan University Library

汇报提纲

- 建库背景：
 1. 武汉大学历史文化
 2. 技术和资源的基础
 3. CALIS项目的契机
 4. 建设的基本经过
- 建库情况：
 1. 多层面协同合作
 2. 建设成果
- 建库思路：
 1. 基本技术思路—多维资源组织的考量
 2. 网站功能构架—动态实时资源展示
 3. 网站美术诉求—儒雅、大气、简洁
- 问题与思考

建库背景： 武大历史文化一百年珞珈，名师渊薮

- 武汉大学溯源于1893年的自强学堂，1928年定名“国立武汉大学”。曾与北大、清华、浙大、南大（中央大学）并称为“民国五大名校”。文、法、理、工、农、医相映成辉。新中国后改名“武汉大学”。1999年，《Science》杂志将武大列为“中国最杰出的大学之一”。2000年，武汉大学其他三所大学合并组建新武汉大学。
- 武汉大学名人荟萃，李四光、王世杰、王星拱、周鲠生、李达、黄侃、郁达夫、郭沫若、朱光潜、闻一多、刘永济、竺可桢、高尚荫、查谦、王之卓、夏坚白、叶雪安、李国平、张培刚、吴于廑、韩德培均为中国近现代的学术大家。我们拟沿着历史发展脉络，将在各个时期对我校发展影响深远的名人、学者的信息进行整理，汇集他们的生平回忆、新闻轶事、论著手稿、科研专利、教学资料、生活照片等等资料。旨在凸显珞珈名师风范，求索师道传承，梳理武大文化脉络、弘扬武大学术精神。

技术与资源基础

- 档案馆收集了近100名武汉大学“名人档案”的卷宗资料，以此为数字化基础。
- 图书馆长期以来参与CALIS特色库建设，拥有专题库建设小组，有特色库建设的丰富经验。长江资源库、水利水电库一直都是CALIS特色库的优秀项目。在平台管理、数据标准、工作流程方面有成熟模式。
- 图书馆前期对学校名师的基本情况进行了充分调研，并撰写了《名师库实施方案》
- 图书馆与档案馆达成了合作共建的共识。
 - 档案馆负责名师标准的制订，并提供名师清单、档案馆负责100位名人资料的数字化
 - 图书馆负责整体协调、制订《名师库技术方案》、提供平台（TPI）和培训、并负责名师论著题录的收集

建库背景：CALIS名师库项目

- 恰好，在CALIS三期的时候，CALIS中心提出了“全国高校名师数据库”建设项目，该项目由北京大学图书馆牵头组织，项目建设周期自2011年3月开始至2012年5月验收结束。当时包括北大、上交大、武大等10所高校图书馆参与了该项目。
- 武大档案馆和图书馆共同参与

建库背景：基本经过--两个阶段的建设

- 第1阶段，以完成CALIS特色库建设为主，主要时间在2011年到2012年5月，图书馆与档案馆按照CALIS的要求完成了建库目标，并完成了数据的收割和上传，通过了验收。但未能建设发布网站。
- 第2阶段，图书馆在第一阶段的基础上，进行扩充建设，重新选择平台、调整数据库结构，并采取新的协同建设的模式，并建设了发布网站。

协同建设：第一阶段协调

- 图书馆—项目主管---档案馆
- 主要工作：方案、名师标准、系统准备、数据库结构、元数据表、数据规范、数据采集与上传、数据整合、数据收割等进行协调。
- 双方有明确的共识和分工
- 由项目主管负责协调与进度控制

主要成果

- 273名师基本资料
- 题录资料（中外文）
- 手稿资料（名人档案）
- 部分影像资料（名人档案）：包括聘书、证书、生活照片等
- 完成数据的上传、收割、顺利完成项目验收
- 奠定了整体的框架
- 不足之处：名师标准还有待商榷、资料严重不足、未建设发布网站（TPI的局限性）

第二阶段建设

- CALIS项目验收之后，恰好武汉大学120周年校庆临近，为了进一步扩大名师库影响，深化武汉大学历史文化的宣传和展示，图书馆决定以自身的力量为主，对名师库进行扩大建设，建设的重点是选定新的数据平台、制作发布网站、重新讨论商定名师标准、全面补充相关内容。

协同结构图

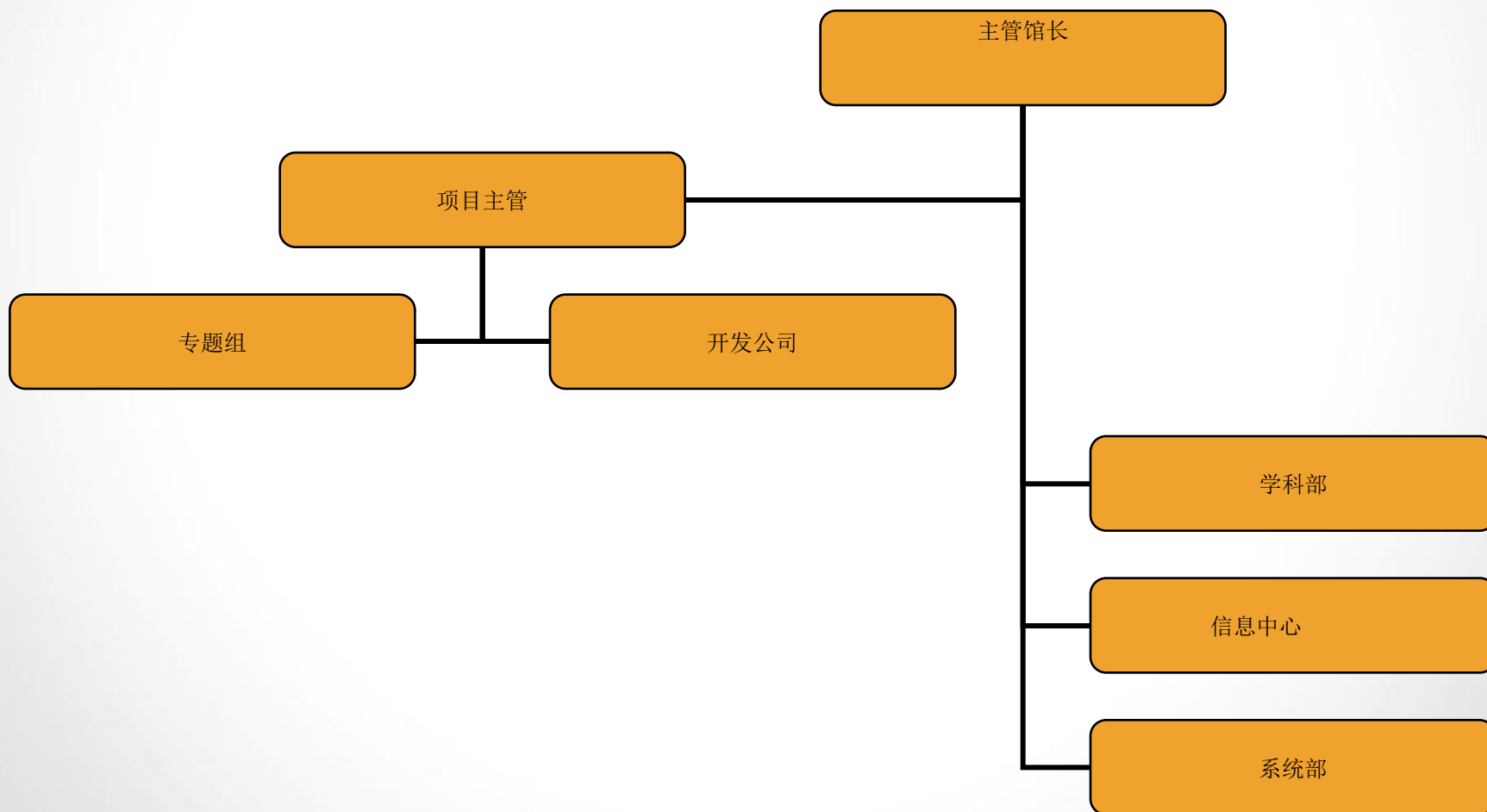

重组项目组—横向协调

- 主管馆长，宏观控制与协调
- 项目主管:整体方案、进度控制、外联、库结构、数据表设计、数据采集、整理、发布、系统评估与整改
- 名师库专题建设组:库结构、数据表设计、数据采集、整理、发布、系统评估与整改
- 系统部：平台支持
- 学科服务部：内容审核、名师推荐补充—(院系、名师)
- 信息服务中心：数据采集、web美术评估
- 商业平台公司：web开发

过程管理—纵向协调

- 平台测试与选用（专题组、系统部）
- 名师标准调整与分工（项目组）
- 库机构与数据表设计与调整（专题组）
- 数据采集与上传(专题组、信息服务中心、学科服务部)
- 网站设计与调整（网站概念设计、公司定制、定期评估（给出具体功能和美术意见、提供设计素材））
（专题组、图书馆网站美术组、项目组、公司）
- 内部运行与评估（项目组）
- 正式上线（项目组）
- 数据更新（专题组）

协同管理—项目组与公司

- 沟通平台：电话、Email、QQ、小组会议讨论
- 沟通对象：项目主管—公司主管
 技术主管
 美工
 专题组—技术主管
- 沟通指向：需求文本解读、现场问题解答。
- 沟通结果：网站整体设计、网站美术设计、网站功能设计与调整、栏目调整、细节修改等等。

协调结果

- 网站的功能逐步完善，（比如个人页面的信息动态显示、多媒体文件缩微列表、在线播放展示等等）
- 网站的bug逐一排除
- 网站的美术设计逐步达到预期
- 其他...(与公司达成了进一步合作的关系，对公司的平台系统进行评估，写成评估报告，公司承诺吸取相关合理部分改版系统，并免费部署新版本)

部门协同

- 沟通平台：电话、Email、QQ、小组会议讨论
- 主管馆长—项目主管
 - 专题组
 - 学科服务部
 - 信息服务中心
 - 系统部
- 协调目标：明确分工、控制进度（信息审核）、明确名师库相关标准、

部门协调的主要成果

- 名师标准的修订与完善
- 名师人选的甄别与完善
- 名师信息的补充与完善
- 网站美术设计的逐步符合预期

沟通案例

武大名师

名师导航: ABCDEFGHIJKLMNOP

名师特色馆简介

珞珈风范 武汉大学
名师库

请输入名师姓名

60年代

查找

高级检索

名师首拼: ABCDEFGHIJKLMNOPQRSTUVWXYZ

联系我们 收藏我们 [注册] [登录]

珞珈风范
武汉大学名师库

名师检索

60年代

高级检索

名师首拼: ABCDEFGHIJKLMNOPQRSTUVWXYZ

网站首页

师资队伍

学习资料

在线互动

了解我们

工具软件

人才培养

自强不息 求是拓新

WUHAN UNIVERSITY LIBRARY

武汉大学图书馆武汉大学图书馆以其历史悠久、藏书丰富、建筑宏伟、环境幽雅而闻名于世。

关于我们 | 联系我们 | 常见问题 | 意见反馈 | 网站地图
版权所有: 武汉大学图书馆、武汉大学档案馆

定名为国立武汉大学... 点击进入详细 >>

· 珞珈风神—丰子恺研究会
· 金庸江湖金庸文化门户站

版权所有: 武汉大学图书馆、武汉大学档案馆
武汉大学名师库创建于: 2012

Wuhan University Library

沟通案例—文本依据

1、网页总标题

2、美术要求：

3、第一页（首页）

- > 总标题
- > 导航栏
- > 快速检索
- > 快速检索
- > 新闻
- > 子库
- > 版权

3、页面框架和整合）

1. 首页

软件

武汉大学名师库名师资源审核说明

武汉大学名师库是武汉大学图书馆和档案馆合作的 CALIS 特色库三期的项目。根据 CALIS 提供的名师标准，结合我校的发展历史和当前的情况，确定了“武汉大学名师库”的入选标准，档案馆提供第一期名师名单，并提供了 68 位名人的档案电子资料：包括个人生平、获奖情况、手稿情况、生活照片，同时档案馆还编制了 300 余名师的生平资料。图书馆负责技术系统、数据库管理、数据库设计、并收集所有名师的中外文论著题录资料。该项目在 2012 年上半年完成，并顺利通过 CALIS 的验收。

2012 年下半年开始图书馆决定全面接手名师库的建设，在第一期成果的基础上，从几个方面进行改造：1 是更换名师库管理系统，并定制名师库的发布网站；2 是对名师标准进行订正，在充分尊重第一期成果的基础上，保证名师入选的权威性、公正性、代表性和可操作性，并按照分阶段建设的思路，对名师名单进行了调整；3 是全面补充名师库的资源，内容基本包括：名师的论著作品（含手稿）、个人生平、科研项目、教学课件、各种相关的影像和图片资料、各种相关的社会评论和新闻资料等等，尽可能的展示武汉大学名师的个人生活的各个层面。

为了保证名师库资源的准确性和相对的完整性，现需要各学科服务部对各学科对应的名师的资料进行审核。为此我们特做以下说明：

1、名师入选标准：院士、资深教授、民国时期的教授、80 年代以前的第一批教授、

多维资源组织—技术方案

- 整体方案
- 名师库扩大建设方案
- 名师库标准讨论方案
- 网站需求（概念设计）
- 网站修改技术文件
- 名师库内容甄别基本文件
- ...

多维资源组织

时间之维：收录范围

以武汉大学的历史变迁为主线，收集整理5个历史时期具有代表性的名人信息。

- 自强学堂 (1983-1902)
- 方言学堂 (1902-1911)
 - 国立武昌高等师范学校 (1913-1923)
 - 国立武昌师范大学 (1923-1925)
 - 国立武昌大学 (1925-1927)
 - 国立武昌中山大学 (1927 , 第二中山大学)
- 国立武汉大学 (1928-1950)
 - 武汉大学 (1950-2000 , 含原水大、武测、湖医))
 - 新武汉大学 (2000-至今)

多维资源组织—社会身份之维

收录名人对象的界定：武汉大学的发展，经历了旧中国和新中国两个历史阶段，涌现了许多杰出人才，在国内外享有很高的学术地位和社会影响。名师库的建设就是要反映这些人物的个人生活和学术成就，同时为了保证名师库的所选人物具有公信力、影响力、社会认可程度，结合CALIS名师推荐标准，经过反复讨论，确定了武汉大学名师库的人物遴选标准。

- 1、在武汉大学任教（教师的身份而非政治工作者）
- 2、拥有很高的学术成就
- 3、拥有社会公认的学术头衔

如：民国时期的中央研究院院士，民国时期正式聘任的教授、新中国时期的中科院院士、工程院院士、人文资深教授、国家级名师、973首席、国家杰青、百千万人才、长江学者等等。

多维度资源组织--内容类型之维

- 多维度收录：多方面收录人物有关资源(容纳各种数字媒体)
 - 个人简介（文字）
 - 论著作品（文字、电子文献）
 - 科研项目（文字）
 - 教学资源（文字、课件、视频）
 - 生活影像（视频、图片）
 - 新闻资料（文字）
 - 社会荣誉（图片）
 - 轶事、回忆（文字、图片）

多维度资源组织--信息来源

- 个人生平：档案馆、网络搜索、其他
- 手稿数字文件：档案馆、网络搜索、其他
- 生活照片：档案馆、网络、网络搜索、其他
- 学术论文：全文数据库、书目数据库、其他
- 图书专著：全文数据库、书目数据库、其他
- 音视频：档案馆、网络搜索、其他
- 其他资料：数据库、网络搜索、档案馆、其他

多维资源组织---数据库结构框架

- 以人物为主线，建立“人物基本信息库”，描述人物相关信息，定义人物ID，作为关联基础信息。
- 与人物相关内容根据资源类型单独建子库（视频库、照片库、著作库、手稿库、新闻库、奖励库、项目库、课件库、评论回忆库等）

多维资源组织-库结构

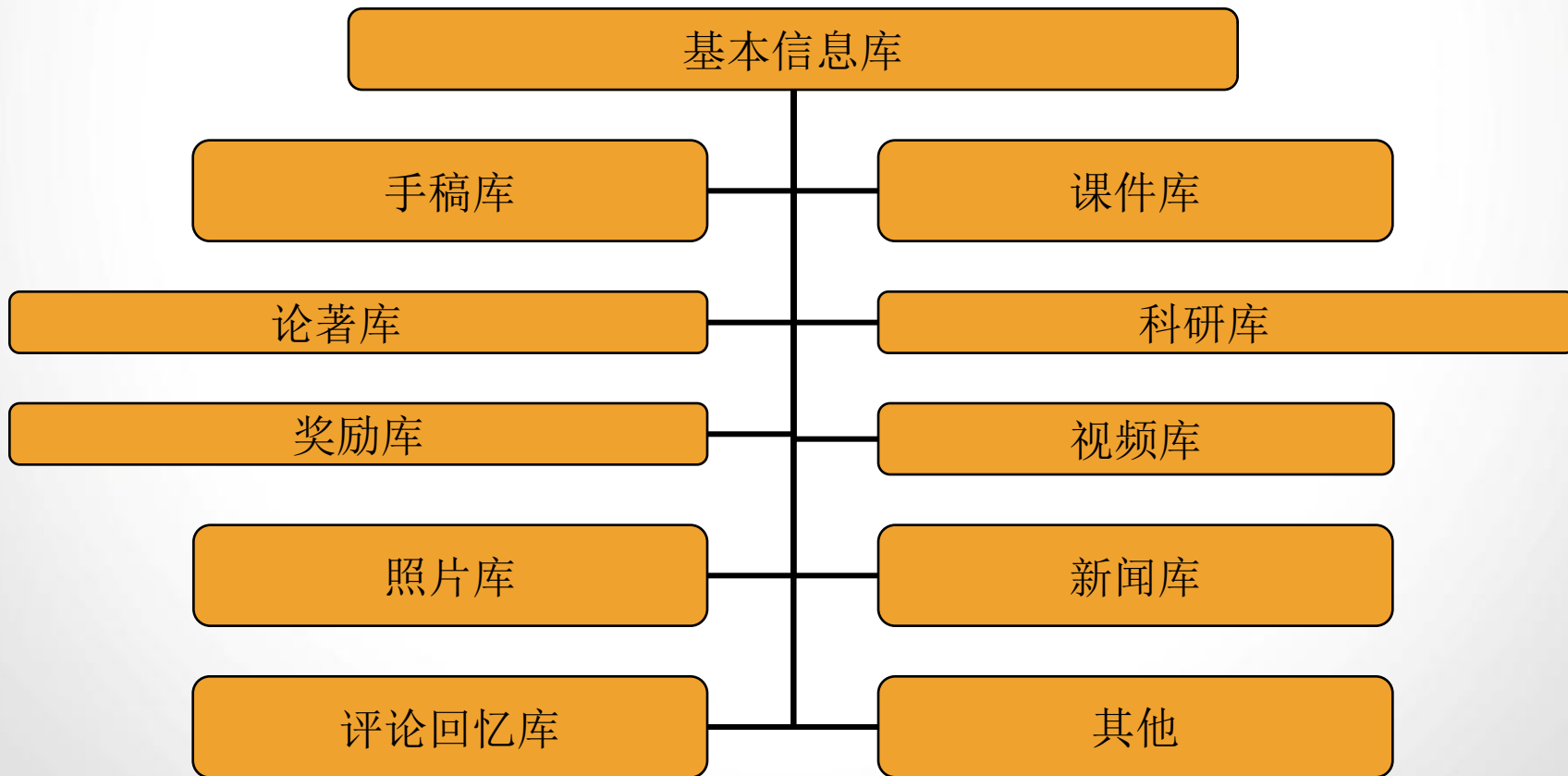

多维资源组织-元数据定义

- 根据资源的类型进行适当的元数据设计与定义，比如“基本信息库”的元数据包括：姓名、曾用名、字、号、性别、生卒年、籍贯、学科方向、人物ID、肖像、任职时期、学术头衔、认知单位、基本简介等等。
- 每个库均定义教师ID作为资源关联的依据，而每一条数据在标引时，都需要标引人物ID。
- 我们的资源均按照内容的类型分别入各个字库，而要集中单个名师的所有资料信息，就依据所标引的人物ID进行关联和输出。

多维资源组织--资源发布之网站设计思路

- 体现古典美与武汉大学文化元素。在色彩、字体、版面等美术元素上都追求典雅、大气、简洁、稳重。比如精心选择合适字体、设计武汉大学名师库logo，做到眼球效应，有设计而不夸张，沉稳又有一定的动感。
- 动态显示名师相关资料、支持数字对象在线播放和显示。
- 支持数字对象的缩微图列表、支持全文链接路径的即时计算。
- 框架结构
- 支持多种浏览器
- 提供浏览与检索功能、支持评论、提供浏览统计等等。

网站架构（功能）

- 一级页面：主要栏目按钮（名师快讯、菁英荟萃、百年薪火、学科领域、笔耕档案、影像故事、社会记忆）、时间导航、搜索栏、字顺浏览、About us、版权等
- 二级页面：点击一级页面而出现内容概览页面或缺省页面（含二级子栏目按钮）和点击二级栏目按钮出现的跳转页面。
- 三级页面：点击二级栏目概览页面的链接而出现的内容详览页面
- 四级页面：点击三级页面内容中有链接标记的任何跳转页面

项目实施-方案-主要技术思路-网站设计-主页

WUHAN UNIVERSITY 武汉大学 名师库

输入您要搜索的老师姓名

A B C D E F G H J L M N O P Q R S T W X Y Z

名师快讯 菁英荟萃 百年薪火 学科领域 笔耕档案 影像故事 社会记忆

洛珈風範之學術掌門

李四光 王世杰 王星拱 周鯨生 李達

创立于 1893年 自强学堂 方言学堂

1911年 国立武昌高等师范学校 国立武昌师范大学 国立武昌大学 国立武昌中山大学

1928年 国立武汉大学

1949年 武汉大学

2013年

关于我们 | 联系我们
版权所有：武汉大学图书馆、武汉大学档案馆
技术支持：武汉麦达电子有限公司
建议使用IE7及IE7以上版本浏览器浏览本网站

项目实施-方案-主要技术思路-网站设计

---二级页面---名师快讯

收藏我们

Q 输入您要搜索的老师姓名

A B C D E F G H I J K L M N O P Q R S T W X Y Z

- 返回首页
- 名师快讯
- 菁英荟萃
- 百年薪火
- 学科领域
- 笔耕档案
- 影像故事
- 社会记忆

标题	作者	时间
1. 李德仁院士领衔光谷北斗军团在曼谷集结	李墨	2013-11-01
2. 李德仁：把光谷北斗送进东南亚	李墨	2013-11-01
3. 武大纪念向近敏诞辰百年	韩晓玲	2013-10-14...
4. 李晓红世界学术峰会畅谈武汉大学之梦	吴铭	2013-10-07
5. 武大低空无人机飞过大楼即能直接测出高度	黄莹	2013-09-23
6. 李晓红致2013级新生：让武大精神伴你成...	李晓红	2013-09-09
7. 李德仁获国际地理信息科学杰出教育奖	蔡列	2013-07-03
8. 武大校长李晓红寄语学子：人生出彩会有时	吴江龙、俞俭	2013-06-24
9. 李晓红：人生出彩会有时——在武汉大学20...	李晓红	2013-06-23
10. 王之卓教育发展基金成立	汪泉，黄楚安	2013-06-18
11. 刘经南论大学精神“变与不变”	严航	2013-06-16
12. 院士与武大学子分享大学梦	徐伯行	2013-06-15
13. 舒红兵院士的生命情怀	陈迹，别鸣	2013-06-13
14. 董国政教授出任新一届中国计算语言学学会专委	梁越，万菁	2013-06-08
15. 舒红兵的赤子情怀	付晓歌	2013-06-06

关于我们 | 联系我们
 版权所有：武汉大学图书馆、武汉大学档案馆
 技术支持：武汉麦达电子有限公司
 建设使用E7及E7以上版本浏览器访问本网站

项目实施-方案--主要技术思路--网站设计

---二级页面---菁英荟萃

项目实施-方案--主要技术思路--网站设计-二级页面-百年薪火

收藏我们

 **武汉大学** 1911 **名师库**

Q 输入您要搜索的老师姓名
A B C D E F G H J L M N P Q R S T W X Y Z

自强学堂... [1893-1911] 国立武昌高师... [1911-1928] 国立武汉大学 [1928-1949] 武汉大学 [1949-]

返回首页
名师快讯
菁英荟萃
百年薪火
学科领域
笔耕档案
影像故事
社会记忆

 何钦圣	 胡国瑞	 胡稼胎	 黄悼	 江仁寿	 金克木	 李崇淮
 李格非	 李国平	 李浩培	 李华宗	 李剑农	 李健章	 李四光
 李先闻	 梁百先	 刘秉麟	 刘涟源	 刘砚诚	 刘绪贻	 刘毅

首页 上一页 [1] [2] [3] [4] [5] [6] 下一页 尾页

关于我们 | 联系我们

版权所有：武汉大学图书馆、武汉大学档案馆

技术支持：武汉麦达电子有限公司

建议使用IE7及以上版本浏览器浏览本网站

项目实施-方案--主要技术思路--网站设计

---二级页面—笔耕档案—列表

收藏我们

输入您要搜索的老师姓名

A B C D E F G H J L M N P Q R S T W X Y Z

图书 论文 手稿作品 科研项目 专利发明 教学课件

1. 标题: 蝶蜕集	作者: 苏雪林
出版社: 上海:商务印书馆	出版年: 中華民國三十五年...
2. 标题: 鸠那罗的眼睛	作者: 蘇雪林
出版社: 上海:商务印书馆	出版年: 中華民國三十五年...
3. 标题: 宋南渡词人群体研究	作者: 王兆鹏
出版社: 臺北:文津出版社	出版年: 中華民國八十一年...
4. 标题: 哲學中之科學方法	作者: (英)羅素著;王...
出版社: 上海:商务印书馆	出版年: 中華民國十五年[...
5. 标题: 科學方法論	作者: 王星拱
出版社: 北京:大學出版部	出版年: 中華民國15 [...
6. 标题: 哲學中的科學方法	作者: (英)羅素著;王...
出版社: 臺北:臺灣商務印書館股份...	出版年: 民國五十五年[1...
7. 标题: 中國奴婢制度	作者: 王世杰
出版社: 北京:國立北京大學出版社...	出版年: 民國十四年[19...

首页 [1] [2] [3] [4] [5] [6] [7] 下一页 尾页 1 跳转

关于我们 | 联系我们

版权所有: 武汉大学图书馆、武汉大学档案馆

技术支持: 武汉泰达电子有限公司

建议使用IE7及IE7以上版本浏览器浏览本网站

项目实施-方案--主要技术思路--网站设计 --三级页面(元数据)--全文链接路径即时计算

正在加载

武汉大学 名师库

输入您要搜索的老师姓名

A B C D E F G H J L M N

返回首页

名师快讯

菁英荟萃

百年薪火

学科领域

笔耕档案

影像故事

社会记忆

论著题名: 宋南渡词人群体研究
论著作者: 王兆鹏
论著主题词: 词(文学); 研究; 两宋时代
论著形态: 图书
发表时间: 中華民國八十一年[1992]
出版社: 臺北: 天津出版社
语种: 中文
全文链接: <http://book.duxiu.com/search?Field=all&channel=search>
人群体研究

宋南渡词人群体研究

王兆鹏 著

凤凰出版传媒集团 凤凰出版社

文学批评、社会心态、创作意向、创作风格等进行综合考察, 从而构筑了本书的基本框架: 上篇(群体的认同), 分(群)类, 分析构成。

收藏 119 收藏 导出

津出版社 出版日期: 1992

0-1279

收藏 19 引用量 126 收藏 导出

凤凰出版传媒集团

关于我们 | 联系我们
版权所有: 武汉大学图书馆、武汉大学档案馆
技术支持: 武汉麦达电子有限公司

1506A37937284328&fenlei=0003...

项目实施-方案--主要技术思路--网站设计 ---四级页面—内容加载

项目实施-方案--主要技术思路--网站设计

—影像故事

关于我们 | 联系我们
版权所有：武汉大学图书馆、武汉大学档案馆
技术支持：武汉麦达电子有限公司

项目实施-方案--主要技术思路--网站设计

—影像故事—在线播放

项目实施方案--主要技术思路--网站设计 ---二级页面-社会记忆--列表

收藏我们

 武汉大学 名师库

Q 输入您要搜索的老师姓名
A B C D E F G H J L M N P Q R S T W X Y Z

返回首页
名师快讯
菁英荟萃
百年薪火
学科领域
笔耕档案
影像故事
社会记忆

标题	作者	时间
1. 陶德麟：珞珈山麓的哲学宗师	李娜	2013-11-18
2. 谭崇台：引领中国发展经济学	华南	2013-11-15
3. 文化的守望者——记武汉大学人文社会科学资...	聂长顺	2013-10-21
4. 朱英国：楚国种 天下丰	解鸿震	2013-10-18
5. 陶德麟：做好马克思主义中国化这篇大文章	明海英/文 王宙/摄	2013-10-14
6. 【湖北日报】新中国刑法学的奠基人——记武...	莫洪宪	2013-10-14
7. 李德仁：顶天立地 报效国家	古桂婷	2013-09-22
8. 张祖勋：生命的宽度在于执着	严航	2013-09-16
9. 我的杂交水稻梦	朱英国	2013-09-04...
10. 法学教科书的典范之作——评马克昌教授主编...	赵秉志	2013-08-15
11. 中国首对“夫妻参事”为武汉发展建言 两人...	田育臣	2013-08-16...
12. 任凯南：致力于教育救国的经济学家	曾欢欢	2013-08-05
13. 李建成：精化“大地水准面” 提升应急测绘...	王潇烨	2013-08-01
14. 自由主义者往何处去？——杨人楩的自由主义...	陈子明	2013-08-01...
15. 用稻种护卫国家粮食安全	明海英	2013-07-29

首页 [1] [2] [3] [4] [5] [6] [7] [8] 下一页 尾页 1 跳转

关于我们 | 联系我们
版权所有：武汉大学图书馆、武汉大学档案馆
技术支持：武汉泰达电子有限公司

项目实施方案--主要技术思路--网站设计 一个人页面

收藏我们

WUHAN UNIVERSITY 武汉大学 名师

Q 输入您要搜索的老师姓名
A B C D E F G H J L M N P Q R S T W X Y Z

姓名：陈传夫
籍贯：湖北应山
学科：图书情报与档案管理
任职时期：1983年至今

个人传记

基本信息

笔耕档案

图书(11)
论文(126)
科研项目(17)
教学课件(3)

影像故事

人生绘影(7)

社会记忆

名师快讯(1)
社会记忆(6)

返回首页

陈传夫(1962-),男,湖北广水人,武汉大学信息管理学院教授、博士生导师,教育部长江学者特聘教授。

1979年考入武汉大学图书馆学专业,先后取得文学学士、硕士、法学博士学位。曾任武汉大学信息管理学院院长,武汉大学教务部部长、武汉大学本科生院院长,武汉大学知识产权高级研究中心主任,武汉大学信息资源研究中心研究员。兼任中国图书馆学会副理事长、中国社会科学情报学会副理事长、教育部图书馆学科教学指导委员会副主任委员、全国图书情报专业硕士教学指导委员会副主任委员、全国图书馆标准化技术委员会副主任委员、教育部学风建设委员会委员、国际图书馆协会联合会教育与训练组常务委员会(IFLA Section on Education & Training Standing Committee)委员、国际信息学院联盟(iSchools)核心领导小组(iCaucus)成员等。

《中国图书馆学报》副主编,Library Management(英国)等国内外10余种期刊编委,国家级精品资源共享课立项项目《目录学概论》负责人。国务院政府特殊津贴获得者,入选教育部新世纪优秀人才支持计划、教育部优秀青年教师资助计划、湖北省跨世纪学科带头人、武汉大学十大杰出青年。曾应邀以高级访问学者身份赴华盛顿大学、法国巴黎十一大学、加州大学伯克利分校等学校从事研究工作。

关于我们 | 联系我们

项目实施方案--主要技术思路--网站设计

一个人页面—影像故事

名师库推广与宣传

- 演示宣传片
- 微博
- 通讯稿

问题与思考—主要收获

- 1、建成近400人的名师资料库
- 2、建成了发布网站
- 3、形成了良好的协作模式，特别是学校部门、开发公司的沟通与合作
- 4、探索了数据库的宣传与推广

问题与思考—其他思考

- 1、名师库的建设是一种大学文化的写照，同时也有一定敏感性，有一定的政治因素，所以名师标准的制订十分重要。
- 2、名师库的价值更多在于资源本身，资源的全面、准确是最为重要的。
- 3、资源的审核十分关键，特别是对于历史人物，大师级的人物，其传记信息、其社会评价、其论著作品，要保证客观和准确
- 4、技术是一种延伸，可以扩充名师库的功能，提供更多的资源视角，比如社交网络，比如统计与分析，如果把人物关系网络与分析引入名师库，会有更多有趣的发现。

谢谢!

